山田美子 著 青柯 译

整形技术

PRINCESS COMICS
圣战女神〔2〕
——最后战争传说
山田美子著
青柯译
山田ミネコ
3

目　录

女魔的自白……5
重归二十世纪……45
黄泉彼岸擒龙记……85
海王星幽灵国……117
会讲故事的树……157

女魔的自白

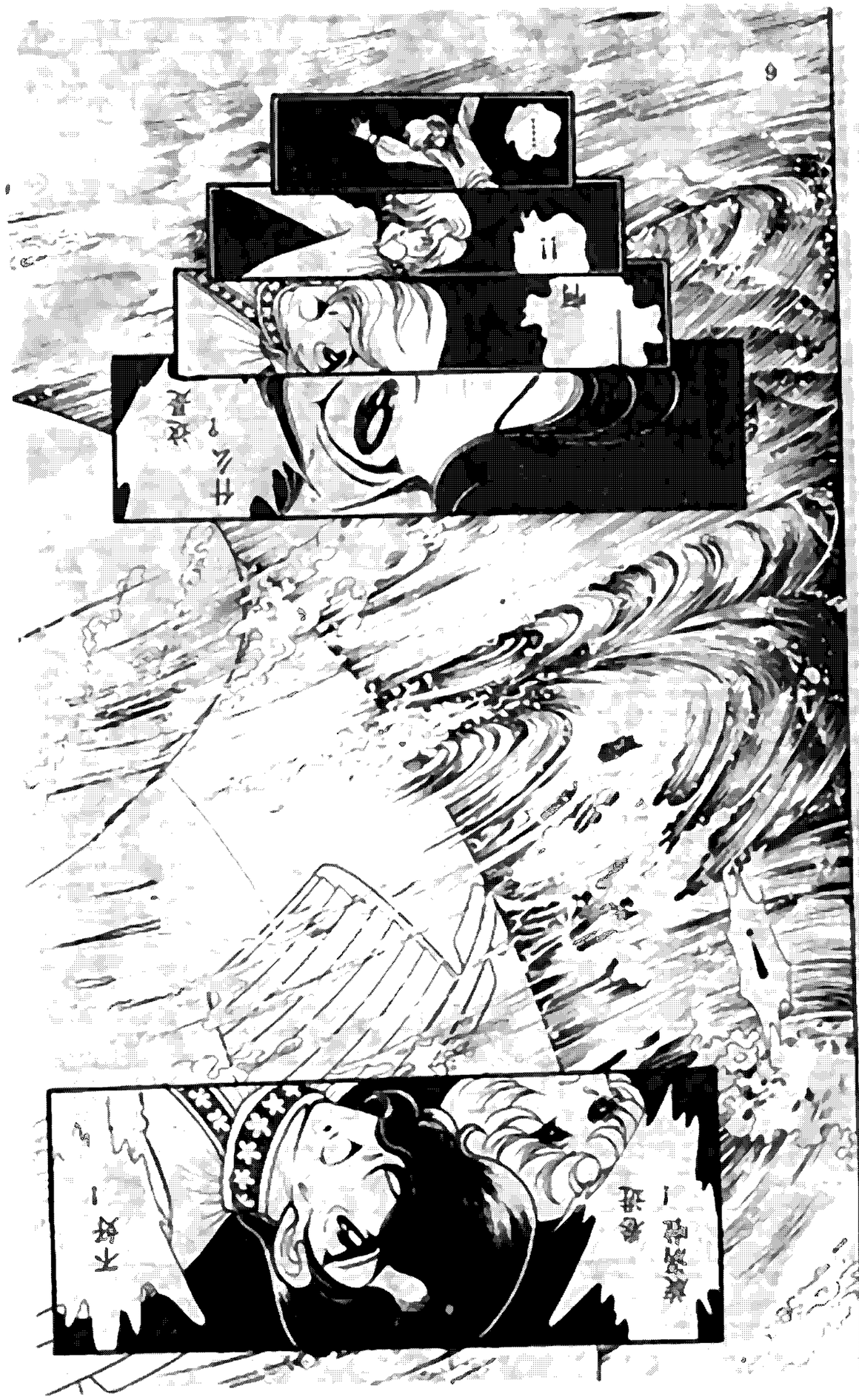
什么？
啊
啊
……
海盗船長
參進！
不好！

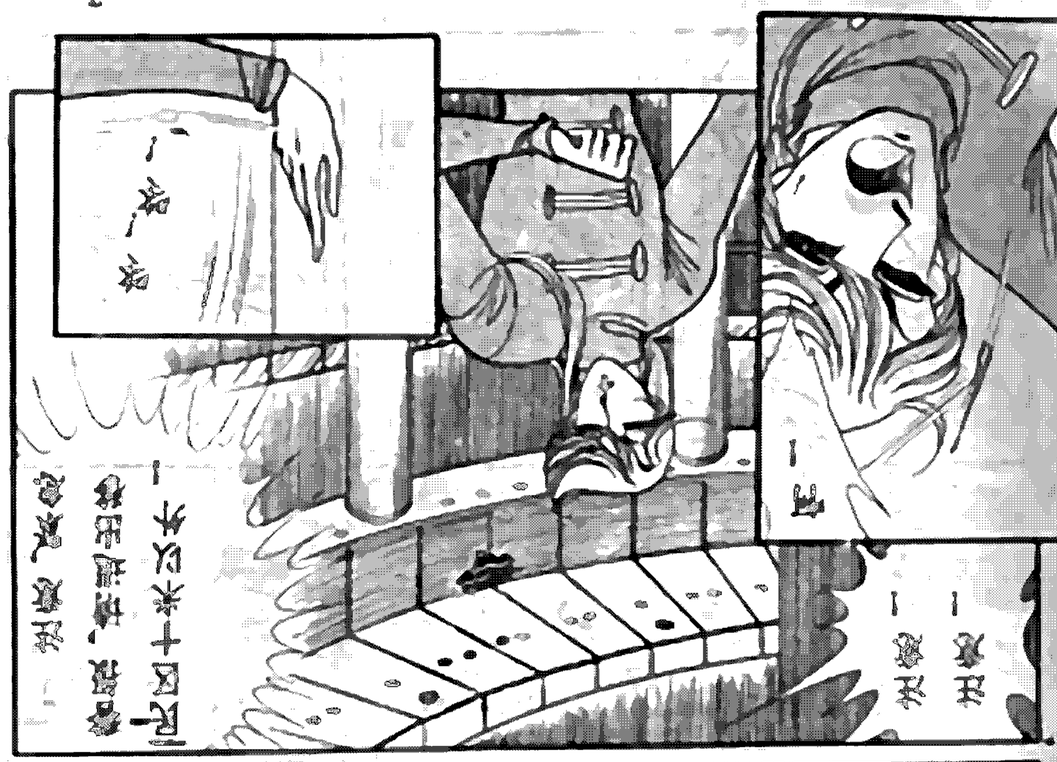
主教長！
啊！
第四章 十字架外！
海盜、主教長、
惡魔的誘惑
沒有！

逃吧！什么沒能逃！
不行了！水不斷沒上來。想試試水中能行嗎？
沒法逃，可又沒能逃……

啊!!
啊?
怎么!?

此刻，洞内的水都冒人——
不好！
可！
危险！快出去！
菲克！
唔，我没说错吧。
现在不是说这话的时候啦！

啊——
看那！
呀！

城市已经……
哎
唯那！
不好！
是她们！发现我们啦！

快！

快！往海上逃！

市民往

这儿逃来啦！

往

这儿跑！

我们正朝

这儿追来了！

加油！

亭克！

啊！
不行。地
们在海上也能
任意飞行呀。

终于找见啦。
叛徒原来是
你——春车。
这回我
让你真死！
唉呀！

跑啦！
我们得救了！
哇！
呜
你没事吧？
医生？
教授！
没事吧！
一直担心你们…
这回好啦！
到这里来吧，她们真的害怕水哩。
这是什么东西呀？
是海上浮游城市呀。
我们逃到海里，正是关键时刻，是它救了我们。

大野市的公民们，西22市欢迎你们

我是本市市长御子芝嗑……

在最后战争中，本市被卷到海里，最后在日本海沟沟底触礁。

由于水的压力，一直无法浮上来。今天幸亏海底火山喷发，才得以重见天日呀！

最后战争……这么说，已经在海底度过一千二百年啦？

是的，原来的市民几乎都死了，现在仅剩下三百人啦。

我的脑很奇怪吧。二千年间，各个器官几乎都换成了人工的，现在除了大脑以外。

只要能够逢巨大压能行啦，要有同心协力啦。

喂，大车，我给你领来个伙伴，你跟她交个朋友好吗？
那个孩子？
是我们从海底领来的。
她很久没见过人啦，也许脾气有点怪，但很快就会好的，所以……
妈妈！
来，劳拉，这是你的朋友。你们好好相处。
哎，你好。
劳拉，怎么啦？
啊……
杀死啦……都杀死啦……是她们！
别乱说！我们根本就没见过你呀！

来到
海上叫，迪帕·
得塔曾提到
什么叛徒……
叛徒！
我要处死你！
难道
这个孩子是她
们同伙？
为数据电路出
了故障……
我还以
如此看
来，菲克
的摄像机拍下
了奇怪镜头。
这女孩从岩
石中出现的瞬间……
清

不，这
孩子是我的妹
妹！是人！
那她怎么
能来救你们呢？
她是怎么知道火
山要爆发的？
来吧，
别怕，
孩子。
是呀，
不是她救的
我们吗？
真这样可
疑的话，当然
不能不引起我
们重视。
我要请医生好
好检查一下。

!

不、不！他不行。別硬拖我走！我不跟他去呀！

哎，诸位，饭来啦。
一整天不吃东西，人是受不了的。
因生已经跃跃欲试。
你车泡想通啦，很乖顺哩。
这孩子会怎样呢？
为了带她到大野市来，我一直做着旅行准备。
可是，她脱离开家，撒下付子到陌生的地方去……
我一直相信警官是会治好她的……

我已经饥肠辘辘啦。
一会儿我和你一块儿去看看，到春幸那儿……
真的？
真的。
咱们快吃吧。
好的。

SECRET
写有「秘密的地方」，肯定有要找的东西。真是「此地无银三百两」呀。
不重要的事不会当做秘密的。
哦？
嗯……
啊，
是那儿！
菲克进去的地方……

嗯？
禁止入内，没看见吗？
春亭！
剧毒！有二万伏高压电！
什么，你说？
你们是干什么？
墨电死她吗？
一般人是不行的，……你也看见了，她不是一般的人。

电压，二万二千伏！
停止送电！
墨高压二万二千伏，真惊人的！
快把她放开！
她受不了啦！
我们也并非仅凭兴趣出发。
这事意义重大。

这是种极特殊的有机物，迄今世界上还不曾发现。大概它就是被称为迪帕·得塔的起初面目吧。

如果没有这种东西，地只不过是具尸体。当它进入体内，地也就有了生命。

简直象伏都教咒语一样，有种类似吸血鬼的东西支配着地的身体。

这么说，春车还是死了？

嗯，事实如此。

我们要是没有春车，大概都得完蛋。

就是呀，

不是活理羽里，就是在树林中被变成木乃伊。

没人性，恩将仇报！

难道你是铁石心肠吗！

我们今后必须同迪帕·得塔斗争。

这就必须找出敌人的弱点。为此，必然离不开地的协助。

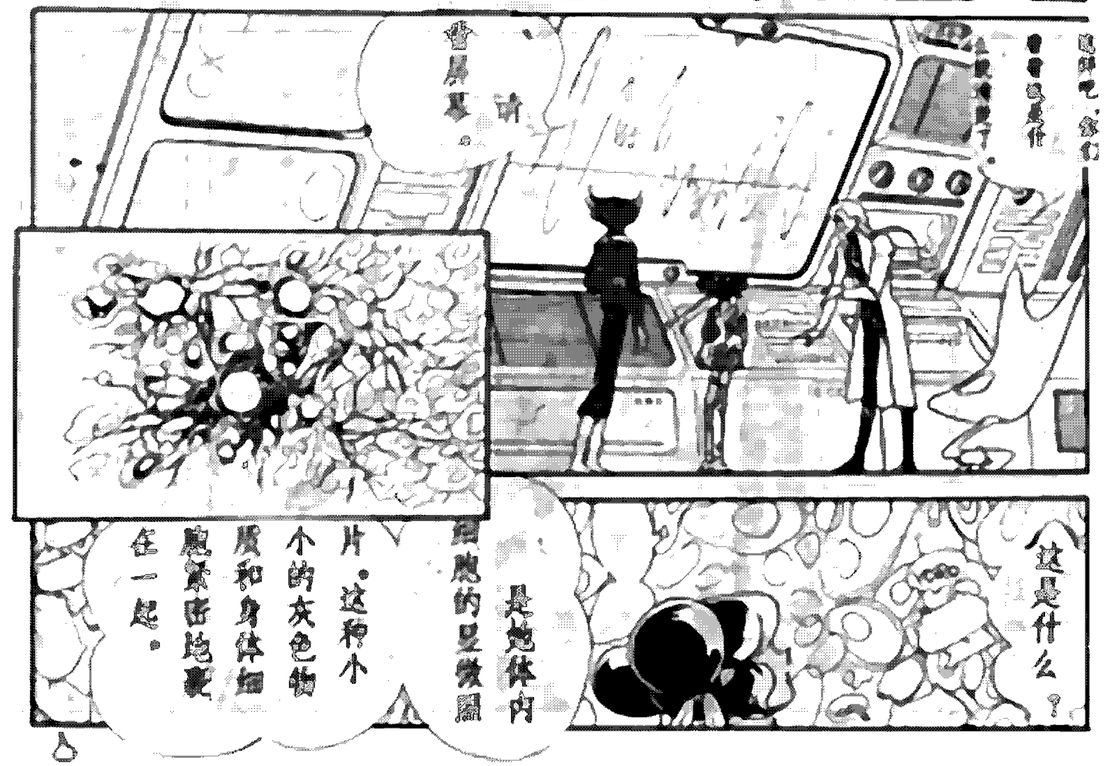

真可怜，我不让他们这么做了。
嗯，我，不怕，能坚持住的。
春车
还是不行。不管怎么增加电压，所有物质还是无法从体内分离出来。它本身并无变化。
一停止放电，它又回到体内。
春车！你真的死性？
你回答呀！
永藤，
感觉怎么样？
刚才很痛，好可怕。
好可怕，永藤……

干什么呀！
喧哗几！

阿笑！
别过来！
不能过来！

好象告诉他什么事呢。
可能说为发现敌人的点而要她的帮助吧……
想必阿笑也变成迪德·伊等了吧。
嗯……

不怕，星野。我就是为这事来的。
让我做什么都行啊。
不管怎么说，协助者还是越多越好哇。
千里迢迢，大雁传啦。
不，她为我已经吃尽了苦头、
不能再让她受罪啦！
请有关当方面利害关系者马上离开实验室！
在这只能增添麻烦。

实验由我们几个搞吧。我是金星人，所以，不是地球人类。
我是火星人。
我也差不多，除了大脑外，血、眼泪都没有啦。
那就请吧。我已做好一切准备。
嗯，我也是。
她们会撑得住吧？我们可会怜悯的。
是呀、
接下来是耐寒实验，耐热实验，然后是音波、压力……
加上药品共五十余种实验……

在这儿也似乎卻不了地们什么，警官。

嗯。

到阳台上看看吧，大海很美呀。

重归二十世纪

的呢，最长的已有五亿年了。

据说伙伴同还有更早出生

因为我出生只不过二万年……

进入人类体中，也是第一次呢。

在伙伴中，我被称为「小不点儿」

而且两种意识常常交替出现。

在我体内生存着两种意识。一个是死以前的我，一个是迪伯·得塔的我……

我出生在二十万年前，来到地球只不过三千年。

记不清我从哪里来，只知道一直漂荡在漫长而黑暗的宇宙中。我进坚硬的岩石，很久很久沉睡不醒

实验报告

①怕水。

②怕某种波长音波，

③怕二万伏以上高压电流。

④由于上述条件作用脱离人体化为雾状物。

⑤对高温、高压、低温、药品及真空状态，具极强耐受力。

关于迪帕·得塔的报告

①袭击人类（男性为主），夺取生命。

②吸引并同化人类（女性为主）。

③能够发现人类有意识及无意识的愿望。

④具有制造幻觉能力。

⑤可以乘巨石飞行。

⑥可以潜入并化成岩山。

喂，使劲儿逃呀！
追上啦，追上啦！哼！

啊！
先从哪儿咬一口好哇？
哇
呀——！
呀，又是这家伙！
等着瞧！
喂
请到这儿来！
有时间吗！

现已收容三千四百人，其中伤员一千六百名。
伤员优先。
没问题。西二十二市别名就叫康复市，原本就有完备的医疗设施。绝大多数市民都是医生或护士。
医疗设备够用吗？
谢谢。
回来啦，辛苦啦。千一杯怎么样？从海草提取的纯度酒精。
城市完全被火山灰埋没。
剩下的市民已经绝望了。
五十万人口一夜间仅剩三千四百人……
真奇怪呀，为什么没火山的地方却火山爆发呢？要是偶然的话，那也有点太偶然啦。
第三抢救小组，已返回，第一小组出发！
别挤别挤，已经没危险啦。溶岩不会流到这儿来。
伤员和小孩先下！
按顺序排好队，伤员到一楼治疗中心。

这是真的!?

唉，你怎么想？

我，从昨天就一直想。

没准儿这包是那帮家伙干的。

可怕的敌人越加可怕哩。

真不敢往下想。

刚听说时间跳跃机时，还满以为能拿它回去呢，可……

城市埋在沙下，没希望啦……

唉——？你不是时间移民吧？情况特殊，我给好好查一下。

不过，时间跳跃机，有倒是有。

唉？

所有警察每人一台，只是小型的。

功率小，所以只能跳跃五千年左右。不过……

请躲开，躲开。
啊！大亡啦！
吸，沿着边儿领房间钥匙。然后请到指示牌上寻找房间位置。
呵，小盲子，请到二楼的大厅，在下检查完的人按顺序将名字、出生年月日输入计算机。
电梯处有一位服务小姐，请她领你……
我能帮您什么忙吗？
呵！小孩，小孩，别那么小瞧人！自己管好自己得啦。

我喜欢永远，因为是我的朋友；也喜欢春年，因她是我妹妹。
CHIKU
HORE
CHIKU
CHIKU
可为什么他二人一好，我就觉不高兴呢？
真奇怪呀。

喂！别干傻事！
危险！
不让你走！
不让你走！
你别走！
哦——？这是什么？
是时间跳跃机吧!?
这么一来，我，能回去了？！能回去了!?
哇
只要知道自己跳跃的场所、时间，随时都……
哇——多谢，多谢多谢啦！
本来死心啦，就当终生流放了呢。

永都是偶然误入我们这个时间的，
如果从他生活的时间段上就这样消失了，那本应是他的子孙的人还怎么存在呢？？
时间顺序就会搞乱。
永都有自己的家，亲人和朋友，他必须在自己的世界里生活。

对不起……
我有爸爸，还有哥哥……
这里我没有朋友，你走了，我一个人多孤单呀。
不是有春车吗？还有劳拉。
不行，不行！我非要你不可。

喂，下雨啦，淋湿了要感冒的。
马上要开饭了。
而且
那好吧，星野，我再多呆一会儿。
再晚多可怜……
这段时间里，你会老的呀。
你一天怎么长这么多？
趁现在回到原时间还可以，耽搁长了，会影响寿命的，所以……

半径五米内都有被卷入危险，请你退到栏杆边上去。
再见……

水都

朕朕朕
朕似乎有人
自己名字。
当时我好
象很重要的记
忆突然消失了。
似乎那是永不
再来又永生难
忘的东西。

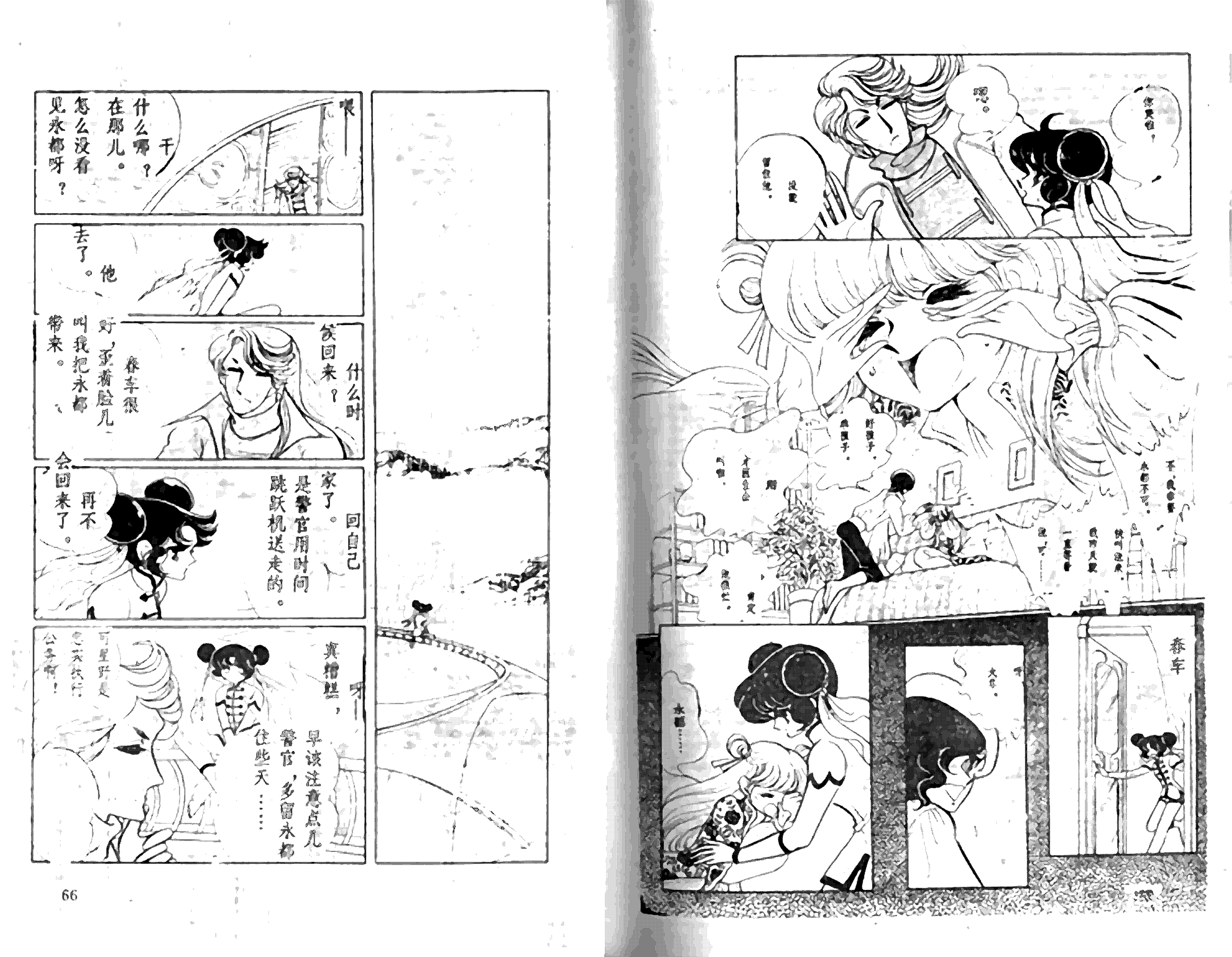
嗯。
没事
森车
大家。
喂
干
什么哪？
在那儿。
怎么没看
见永都呀？
他
去了。
什么时
候回来？
森车很
好，亚蒂脸儿一
叫我把永都
带来。
回自己
家了。
是警官用时间
跳跃机送走的。
再不
会回来了。
真糟糕，
早该注意点儿
警官，多留永都
住些天……

在乎
喜欢
亲爱的！

不能，不能！
不能，不能！
你是什么，你是什么，你是
比你强多啦。你没听说过男人喜欢年女孩？

你老是衣服脏了都不知道洗，原本男孩儿的脾气……
牙！

是真的？
真的吗？
……
……

为了他，为了他不被杀害，我拼尽全力，可他……
不要说
他到底
一个熟人所地方会了解怎么
最下最一个人会了。

不能出去！
闪开，我不是为你们来这儿的。
啊!!
玛——雅！

哥哥！
哥哥！
跑了！
下去了！
市民们……
快！快！
逃——快逃
开！
别碰那个孩子！
她是迪帕·得塔！

西二十二周
正是海，
绝不会出
问的。
这样下
去，会有人
受害的。
永都，永
都，回来吧。
没有你我受不
了。我受不了
——
哦……
对不起，
像车跑啦。因
为永都
走了。
遭到地
击，都安然
无恙。
能抓住春
车的只有永
都！永都跟
别人不同。
吵什么，
怎么啦？

天空……

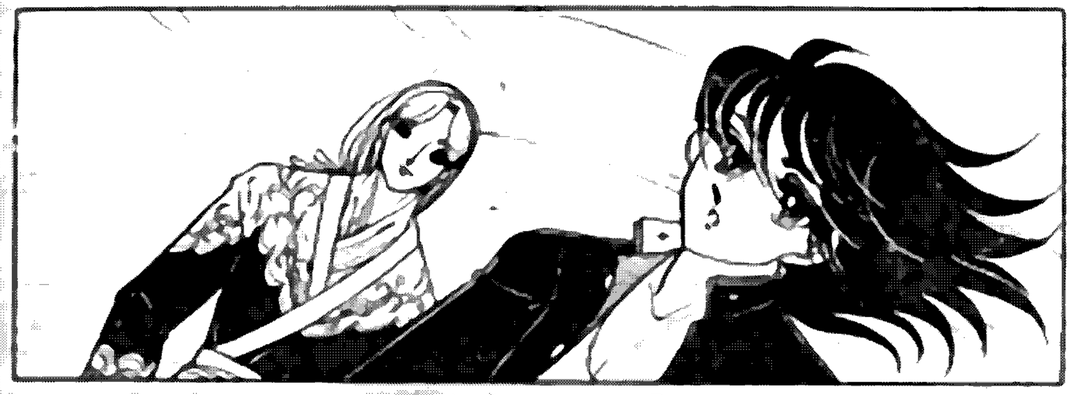
与以前同一个天空，同一个海洋，同一条街道，同一样的喧嚣。

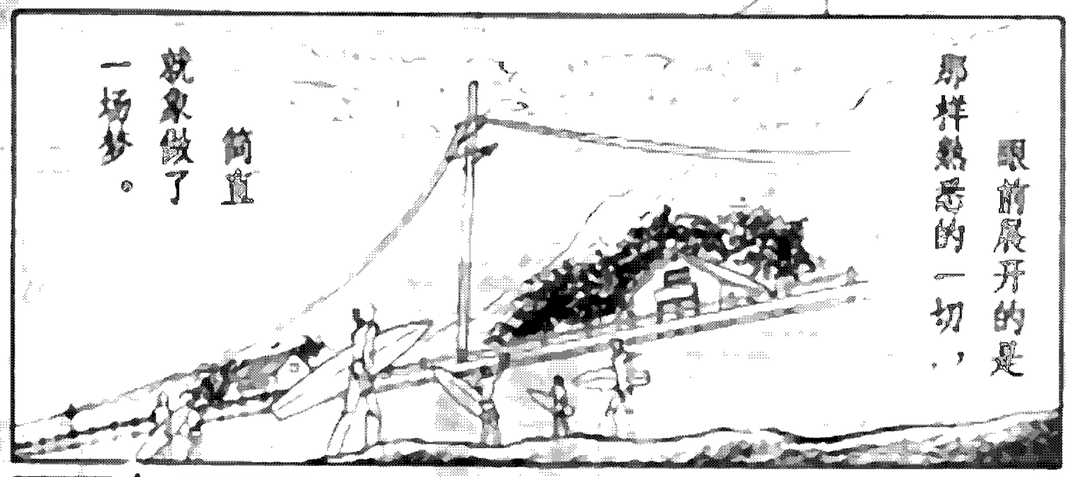
眼前展开的是那样熟悉的一切，
简直就象做了一场梦。

午睡做梦……
哦，星野。

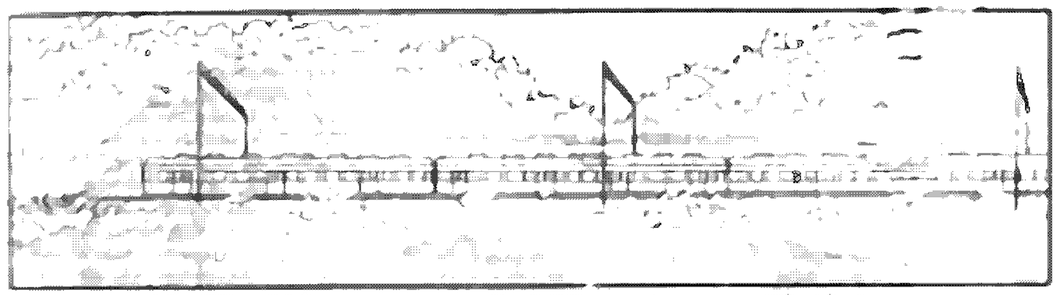

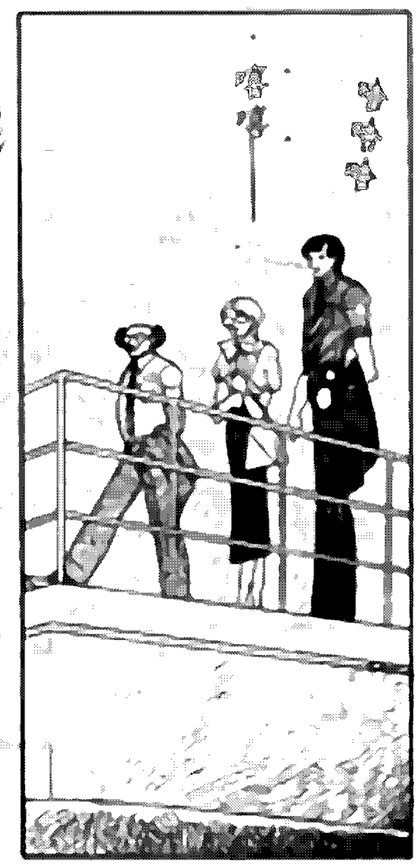
哈哈哈
嘻嘻嘻

这回我们终于有了结果啦，这都多亏社长帮忙呀。
设法为我们说服父母。

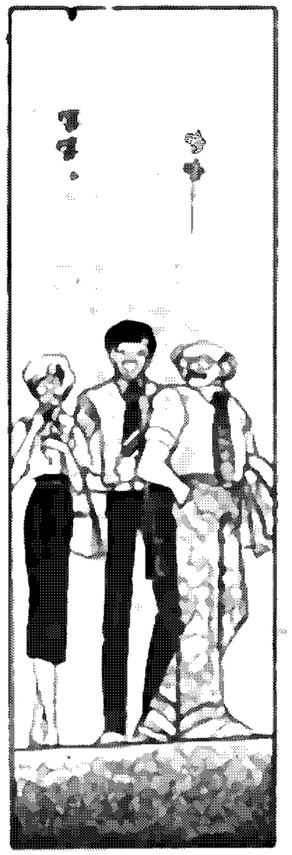
哈哈
嘻嘻。

是嘛。

哈
你们了。为了
眼看午夫
眼场多阳的一
会儿，中国个
拿我的借口，没
少往这儿跑，我
倒要看看打球，
哈哈。
借你们光，水平
还真提高哩。

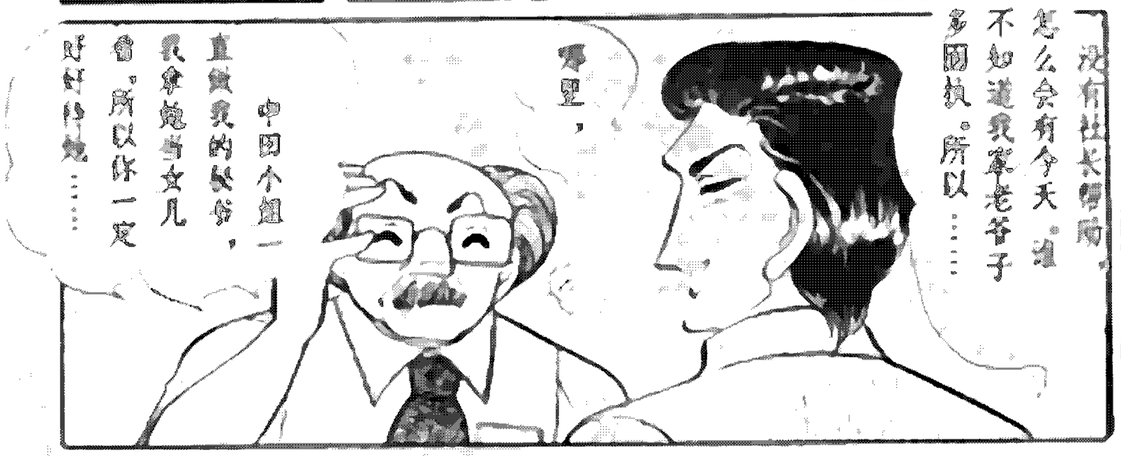
没有社长帮助，怎么会有今天。谁不知道我爷老爷子多固执。所以……
哪里，
中国个姐一直做我的秘书，我拿她当女儿看，所以你一定好好待她……

那一定。老不知怎么感谢您啦。
哎，给礼那天，一定喝我啊。

爸爸。
哦。
嗯。
怎么才回来？
喂，喂，
请等等！

我知道你离不开妈妈，
总是俩人一块儿出去散步。
嗯。
我呢，工作老是忙，也没时间带全家到各处玩玩。
是的。
已经黄昏啦。
是，嗯。

黄泉彼岸擒龙记

河对岸传来喊声，我正要渡河时，一只手抓住了我。
不能去，那是死神。
之后，过了几个月。每天都相安无事。可也很无聊，如同从前一样。迷迷糊糊就象梦中。
似乎这里有人没有自己都一样。
每当记起那时，内心一阵不安。为什么撇下那女孩回到这儿来呢？大家都怎样了呢？
每个人如在眼前，那样亲切、可爱。不由常常后悔，不回来该多好呀。

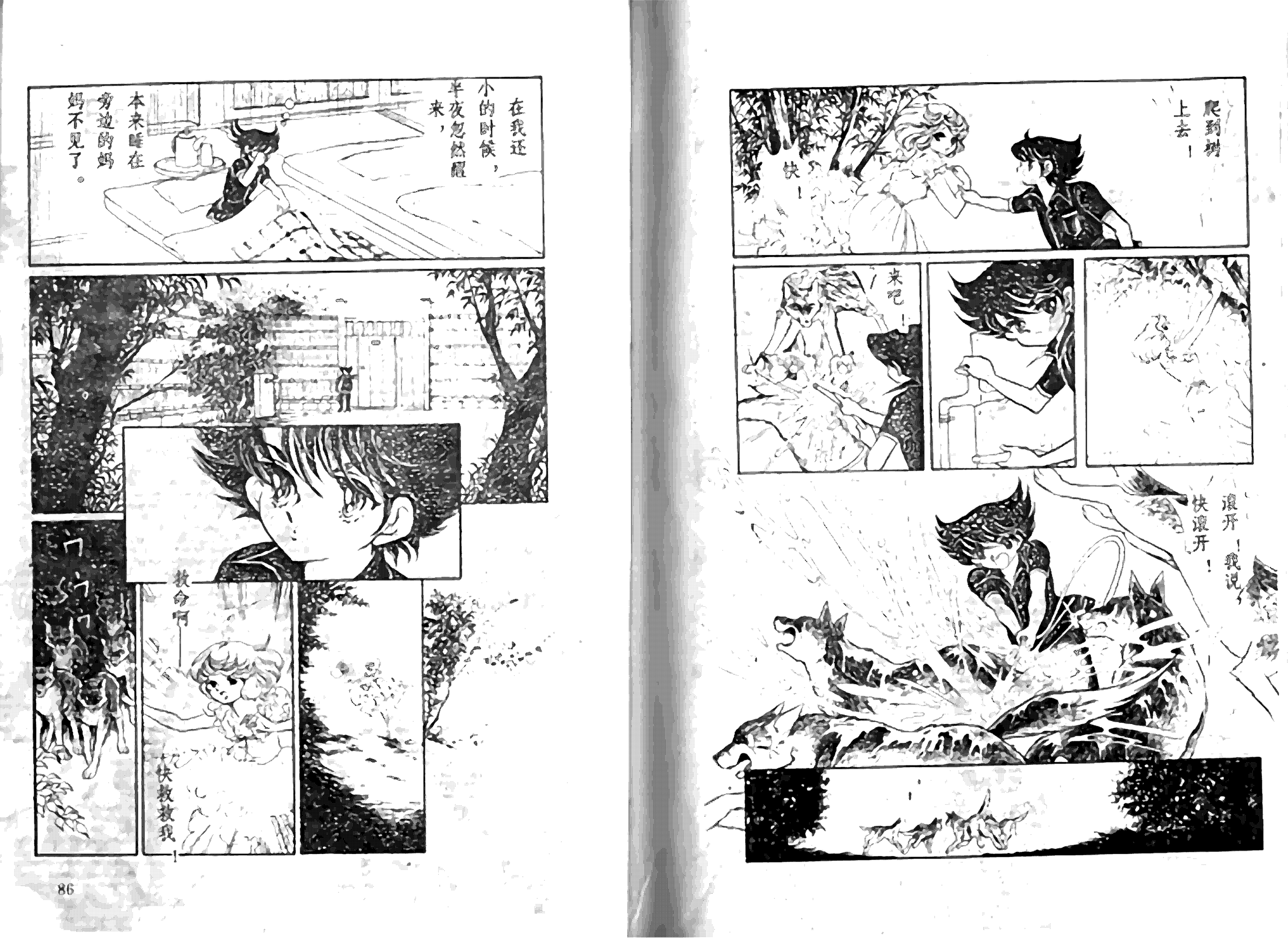
在我还小的时候，半夜忽然醒来，
本来睡在旁边的妈妈不见了。
救命啊——
快救救我！
爬到树上去！
快！
来吧！
滚开！我说，快滚开！

好啦，这事儿。
你真了不起。我够辞出来，碰见一个家伙我笛子，把我送到这儿的。
嗯，
你长大一定是个了不起的男子汉。
那么，咱们交个朋友吧。
叫合成，记住，别忘了。千万
我还会来的。

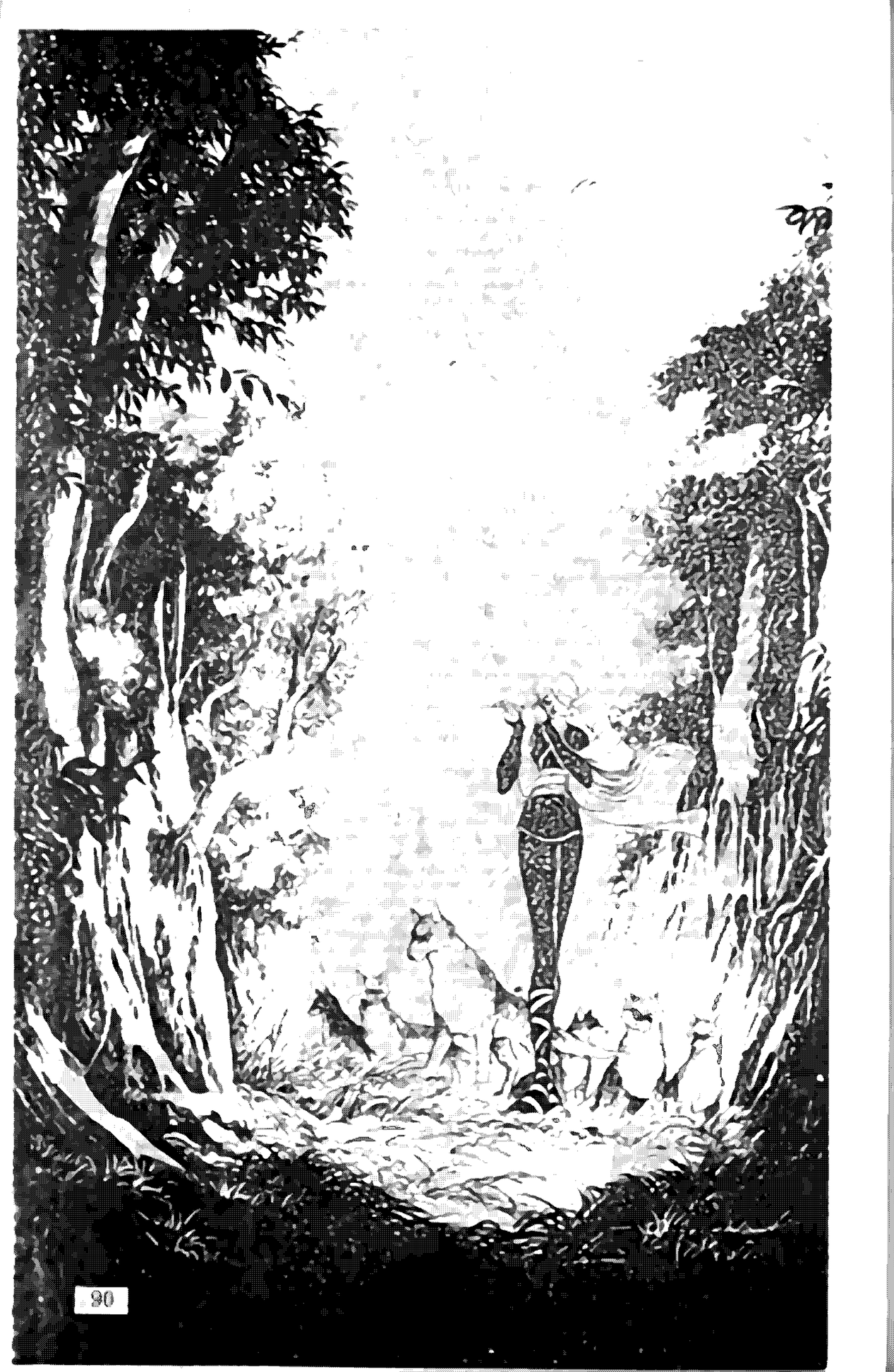

跟丢
啦，糟糕。
看来光是留手
还不行啊。
你早点十
八岁再醒来就
好了。
吗，快回
家吧，晚安。
不要惊醒你
的父亲……
你身上流
着家族的
血……
你很快就醒来
的。那时你就是
一个勇敢战士了。
到时
候我会来
接你。
妈妈
……

总得到同学叫的妈妈不一样。

好象不是人类。

有些可怕……

!!

要当战士，必须意志坚强，决不能惧怕敌人。
取下来！
用这种方式培养，也有不经之理。
马上就这生日啦。
这事进做了十五次。
我的恐惧症治好了。
再过一星期就十八……
同谁战斗忘记问了。（真是……

走近。从这儿吧。我好……
担心嘛。不必
讨厌！干什么？
放开我！

我不放心，只想问问。
你真的愿意跟这邻家伙去吗？
你是干什么的？
我们好心好意要给她领路……
我问她呢，没你事。
真想卖了不回山。
别人的善意，你可别不知好歹。
我对这邻也很熟。
这前边是个小小的神社，后面有条河，路到河边就没了。
哎呀！

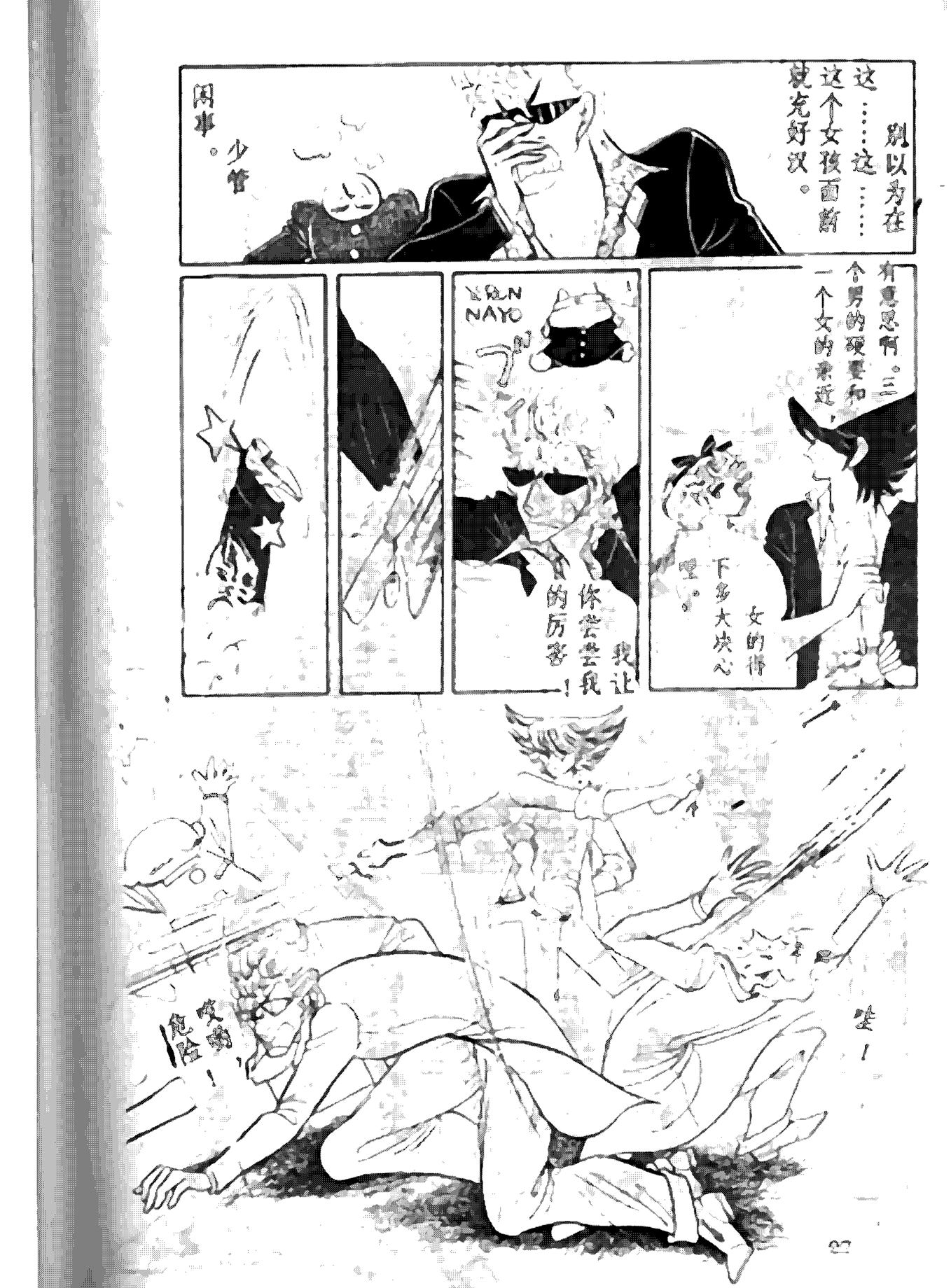
别以为在这……这……这个女孩面前就充好汉。
闲事。少管
有意思啊。三个男的硬要和一个女的亲近，女的得下多大决心呢。
LEON NAYO
我让你尝尝我的厉害！
哇！
哎呀！危险！

不服的话，咱们再较量较量。我先报报大号
……
哎，去年三年级毛原他们，在江岛被打……
不就是三高的什么伊津原吗？
可不？七个人都没赢他呢……
那伙在这一带很有名的。
没什么别的意思。
呀——刚才是开个玩笑。
是呀，是呀，学习空闲开个小玩笑。嗯。
真的呀。
别时间啦。
喷，别开演啦。
电影
走，回去吧。
爱，爱什麼……
中伊津原永都。
第二个

原来，你也和他们差不多呀。
光会打架……

哼，别管闲事，到头来还是多管闲事。
那你不是把神社后面的河，就是那意思吧。
跟那三个人在一起啦？我看没错。

谁说那样啦，哼。

拐过那个路口，一直走，就到大路啦。
保重吧！
喂，等等！
还没啥……
跑远了。
嗯……
说不定他就是杀手！
这大……
肯定是组
他们特意这
样安排的吧。

男人
不是这个意思，不
这……陌生人心理最复杂多少了解。
一个漂亮女孩衣着时髦，走在路上。天又暗，又没别人……
!!
不由自主地想看看这里面是什么……
哎！

总觉得……
她……
长得很面熟。
好象以前认识。
在……
几见过呢？

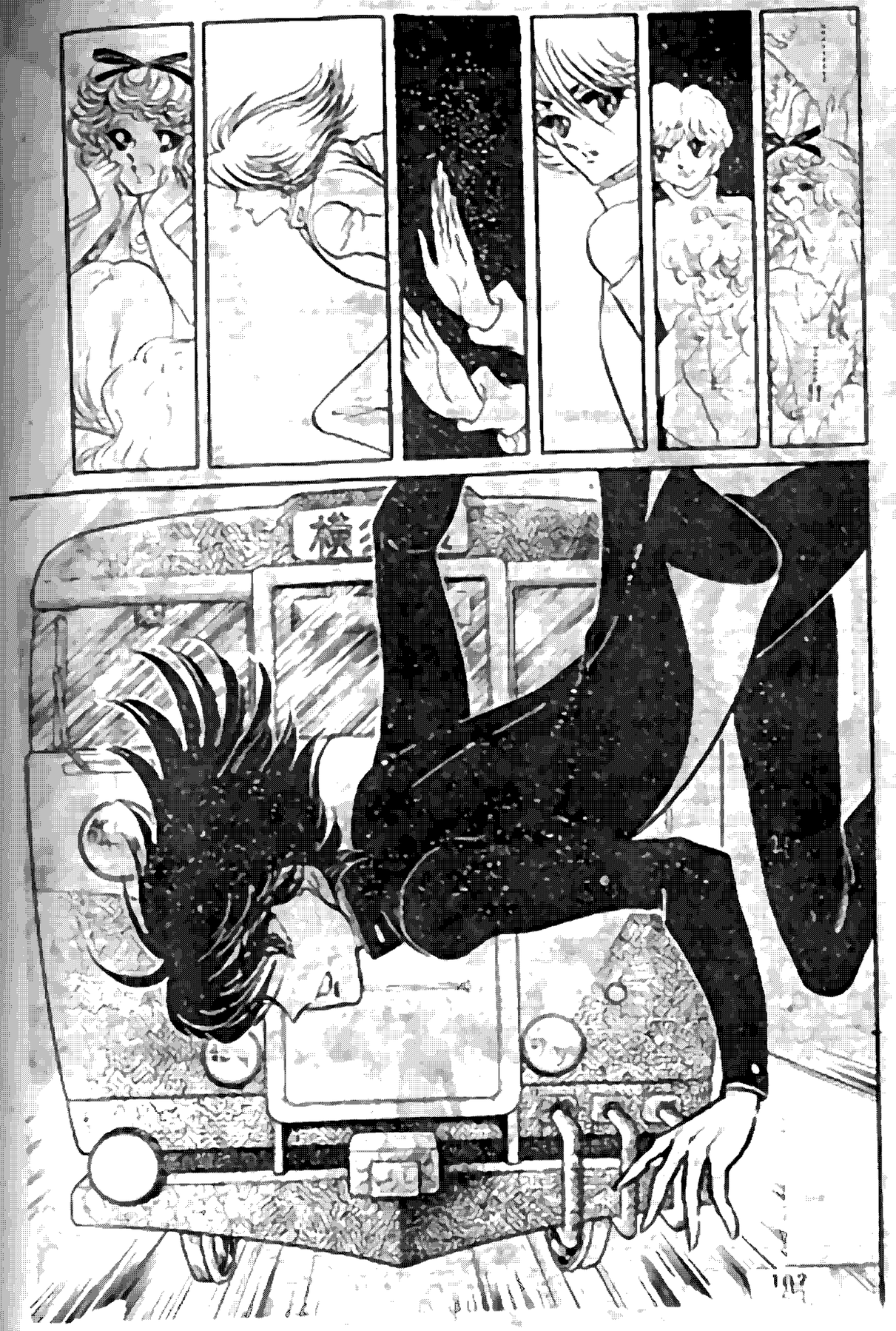
……
……
横

清醒过来，我已站在静静的河边。

满天星星映在镜子般水面。

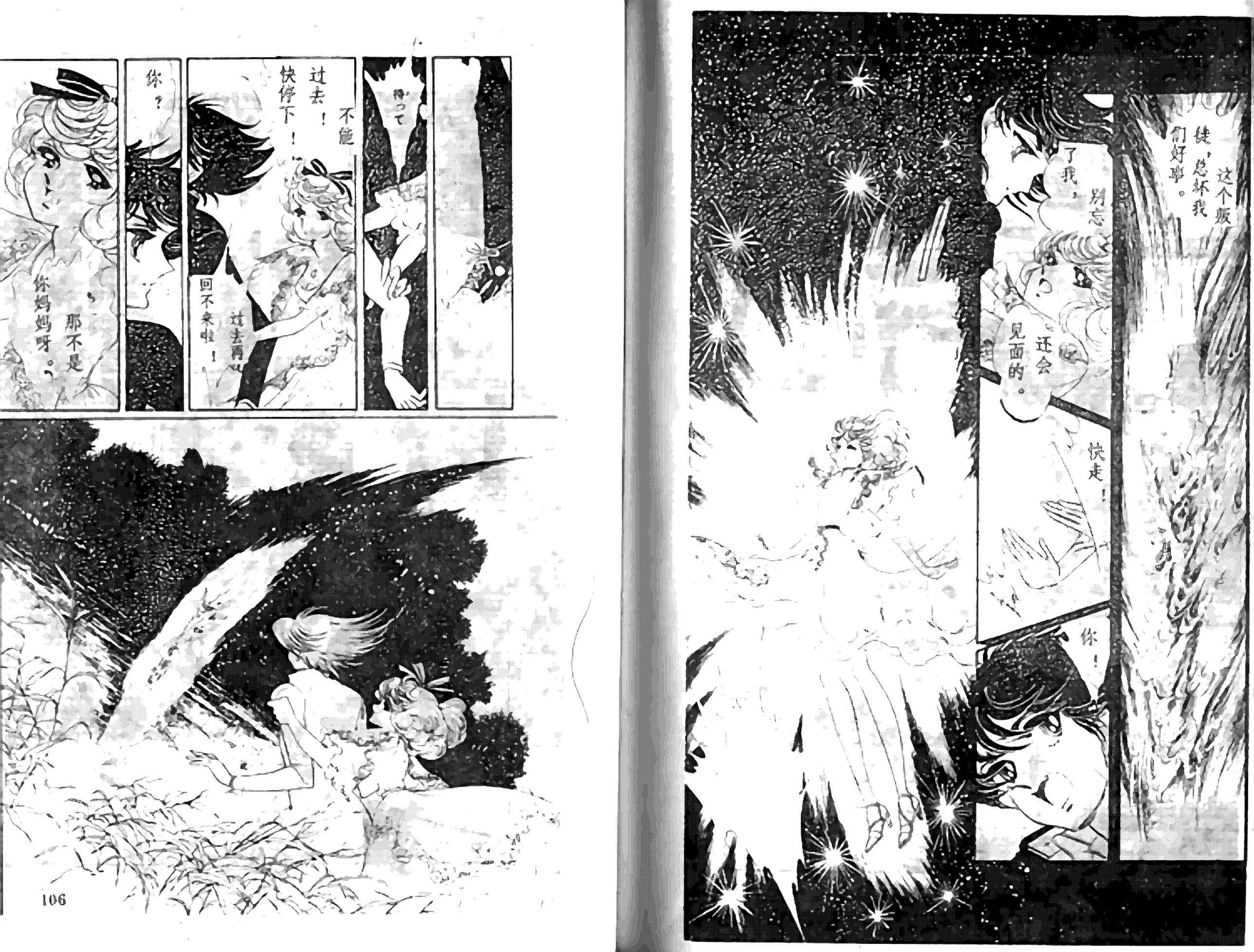
这个叛徒，总坏我们好事。
别忘了我，
迟会见面的。
快走！
你！
待って
不能过去！快停下！
过去了！回不来啦！
你？
那不是你妈妈呀。

啊！
那么，那个女孩就是迪帕·得塔了？
好象很早以前也有过这样经历，
那些家伙是何时出现的？
妈妈生前一直在追寻迪帕·得塔吧。
悄悄地，
处人不备混进
于人类中……
我战斗的敌人就是那女孩们吗？

太郎！
太郎！
叫我。
淮在
呀，
真够累。
眼
睁开……

你对迪帕·得塔具有特殊抵抗力，

肯定会帮我们大忙。

我们被大车说服了，

的确如果没有你，我们谁都逃不一死。

因为你流氓是索隆族的战士，所以……

哦？

你是索隆人？

你知道？

我也是头一次见到呀。

大车！

感觉怎么样？

医生……

承蒙，太好啦，太好啦。

我？

这……

压了……

被电车

刚才你死了一次。

从横贯铁站台跌下去的。

你是以后，我们调查了你的经历。

结果发现你是在十七岁死的，所以……

把你带到这里来，安排你在这个时间世界生活。

尸体已被我们给换了。

我们留下个自己做的假人。

不过服装的一模一样哩。

这是个住在大陆中部山区的古老民族。
他们居无定所，过着神出鬼没生活。
据说西藏的喇嘛、尼泊尔的活佛都出自这个民族，他们都有远视或精神飞行能力。
我并不会什么呀。
你能够抵抗她们的催眠力，精神力量就很特殊。
那是啊。
看来……索魔人很早就掌握对付她们的办法啦。

那么咱们应该庆祝一下水都归来。
举办宴会，大家都来。
干吗呢？
这孩子自从你走了，一气之下跑了。
不，别处知道你回来了，这样可以把暴牛的吸引出来呀。

下一步打算怎么办？
去大和的另一个城市小住看看。因为联系中断一直放心不下。
有可能那里也遭到她们袭击。
当然但愿别这样。
我的学生服哪去啦？
大型伏件来啦，出吧！
哦，二十世纪那个合成尸体穿着哪。无论如何没法给你穿。
车轮从胸部压过，尸体分成两段。左胳膊少一截，右腿也没啦……
行啦，行啦，知道啦。
里边都是我牙。

啊！
来啦。
哦，在那儿，永都。
真命不是，永都终于回来了。看年都又走了。真遗憾啊！
不用挂念她啦。有她当然是吧。更好。
我们又不是非缺她不可。
是呀。永都，今晚，咱俩……
不行，永都！

突然，我记起那个女孩的名字，那是个花的名字。

自打救我后怎么样了呢？但愿她平安无事。不知能否再见面。可，……

等再度相见时，她已变成敌人。

万岁！

海王星幽灵国

忧忧悠悠
听见有人呼唤，
我的名字，
从遥远的
地方。
我，一定
要去，去寻找
那声音。
无论如何
要去一趟。
求求你，
求求你让我
去吧。我一定
会回来的。
他们说
好，放我从这
儿出去吧！

谁都注
意吧？
没问
题，他们已
经睡啦。
是那儿！
哎？
那儿！
哇，
这儿？
来吧。
到底
这儿有什
么呀？
我也不
清楚啊。

糟糕，这究是怎么回事？

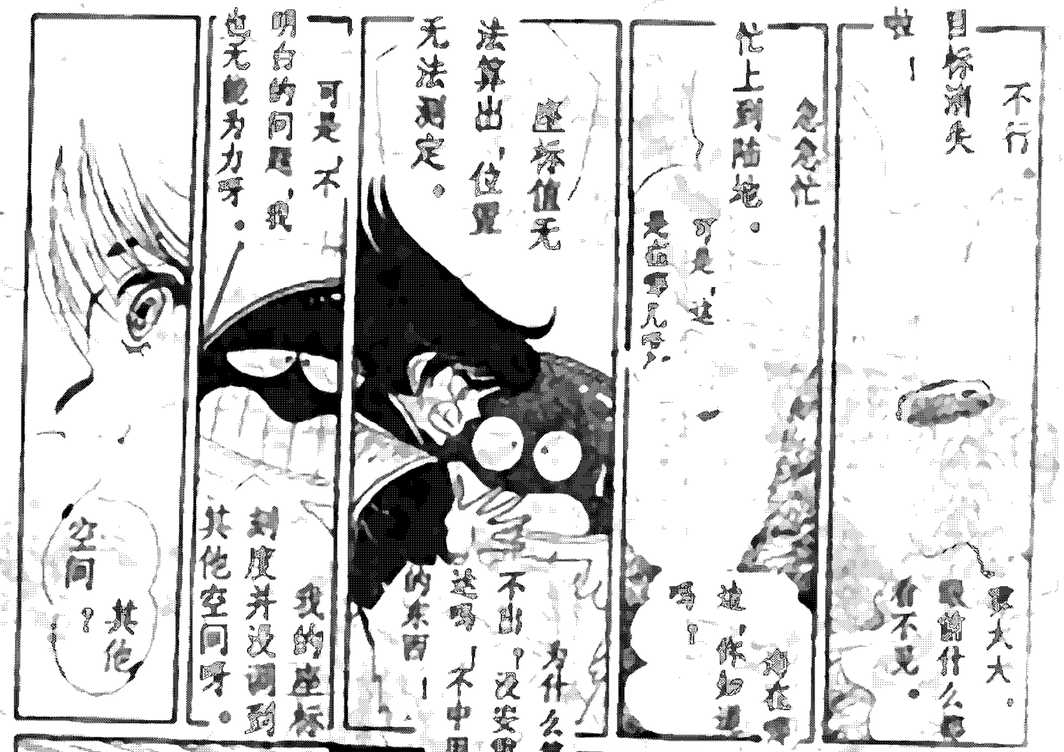
不行。目标消失啦！
急急忙忙上到陆地。
可是，这是哪儿呀？
现在哪儿，做什么好呢？
要太大。眼前什么都看不见。
座标值无法算出，位置无法测定。
为什么算不出？没安置这吗！不中用的东西！
可是，不明白的问题，我也无能为力呀。
我的座标刻度并没调到其他空间呀。
其他空间？
啊！
啊

哎呀！
啊！
永
菲克，快！
两个人！追上那
ピィ
大幸

这是什么……
出现了地平线。
咦——？

怎么回事？
在这种地方……
啊——是死啦？
原来是合欢！
……
是呼吸……

哦？
呀，呀哩……
怎么啦，这副模样？
好可怎哩……
你为什么来这儿？
这里是虚数空间！
黄泉是虚数空间！
地们
地们发现了，不得了哇！
地们时常有人来这儿的。
难道你一直被锁在这儿吗？3502年或1982年，1520年……
上厕所怎么办？

咔——
真的……
那女孩……
哎
什么这铁链？
固，却是合成树脂呀。
看很坚
喂

哎哟！
我们是不上厕所的呀！
膝盖骨……
厉的好痛哟。
你是因为我才……
因为你为救我才……？
去你的，自作多情。
神都神不断型。
我个工具才好。
不行，别碰铁链！
你快别管我！
喂
正好这几有把……

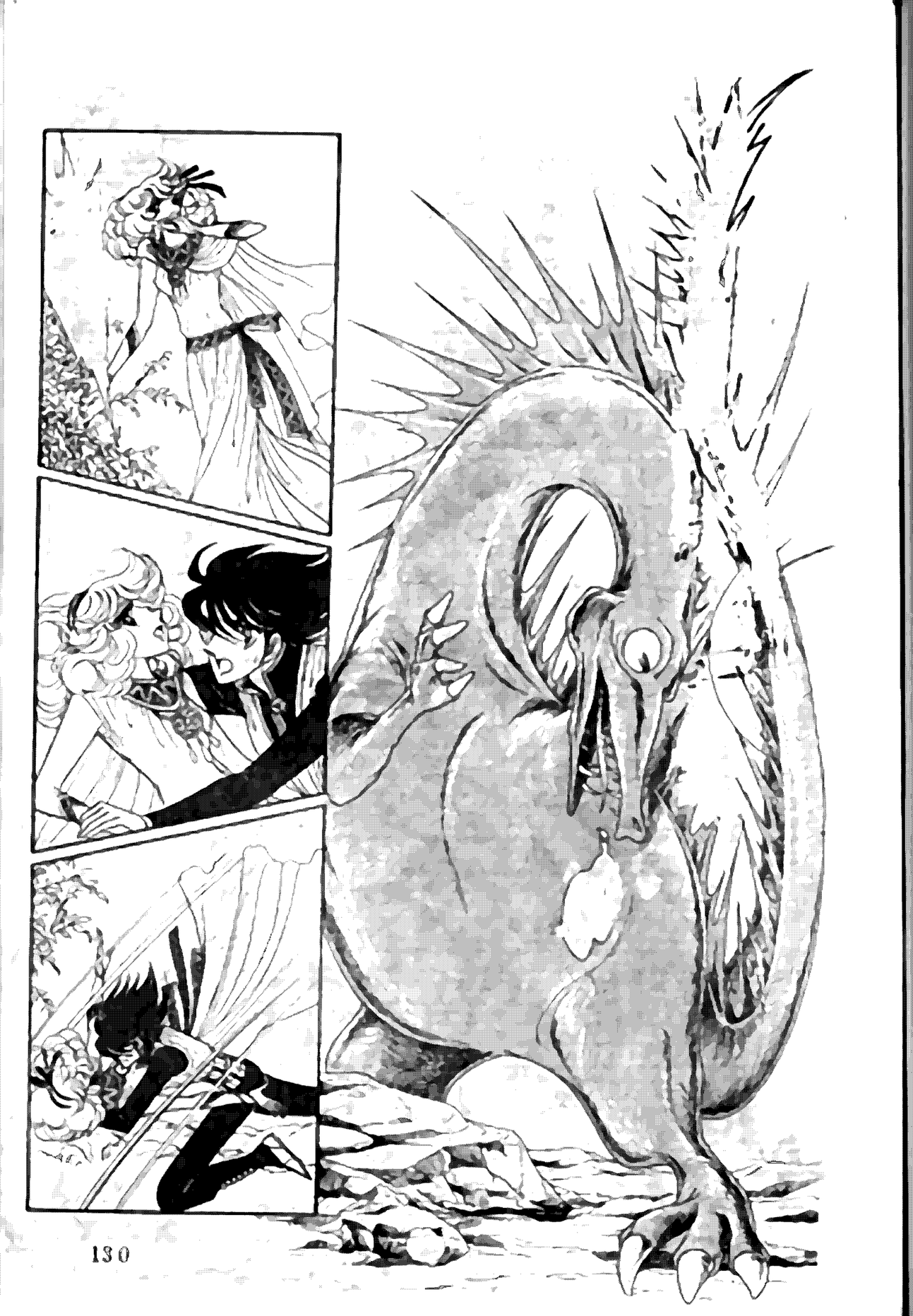

好险哪。这是什么？
是龙。它很温顺，一直在这儿看着我。好可怜呀。
人家救了你，你却说这话，真是的。

我以为再见不到你了呢。
我以为你在很早很早以前就死了。
简直伤心死啦。
我坚信咱们会再见面的。
某个时候在某个地方。
因为迪帕·得塔的寿命非常地长。

原谅你……
知道我是谁，是干什么的啦？
喂——，我一直将里你把我当成个一般女孩看待，没想到……
以前为诱惑人，曾接近过许多男人
可对方如果不奚我的帐，我也无法吸走他生命之源。
你曾救过我，却并未请求我报答你什么。
这次我还是第一次请你亲近我的。

我，很久以前出生在一个遥远星球上，后来，孤身一人徘徊在宇宙间……

来到地球，变成人模样，也是独往独来。我与同伴极少交往，过着互不干涉的生活。

人类没人知道我是谁。

如果知道了，一定会象看见魔鬼一样，拼命逃开的。

因此，我能遇见你，内心非常高兴。而且，永远都不会忘记的。

我想做你的妻子。
想过一般人的生活，拥有我们自己的家。
那么，你到我那儿来吧，就是西二十二，是个海中都市。
不……好象已经来不及了。

牙，我得赶快走啦！
到那儿去？
我送你。
这里不是久留之地牙。
在黄泉的岩洞中，睡着我们的国王，一千年醒来一次，挑选他心爱的王后。
这一天，每个臣民都必须拜谒无上的主，没有人敢违抗他的意志。
一千年前，我曾被他选中。因为我拒绝了他，才被锁在了那块岩石上。

你？
普通人类，不可能这样平平安安过到今天。
是不是宋魔人的战士？

哦，是了，你一定还没醒来呀。
到十八岁还差几天了吧？算你的运气不好哇。
常言道斩草除根，不留后患。
为长远计……

你在我眼里看到什么？
那是无限的宇宙的黑暗。
唉……
你看，往更深处看。
我的体内，充满无尽的黑暗

我到过无数亿个星球，见过数不清的文明，这一切的一切现在都归依到我的体内。
到我这体内来吧，来到无量之无之中。

与我化为一体，流入我之中，
化为我中的宇宙与黑暗吧！
变化吧！

请住手！求您啦。
别杀他，千万别杀死他呀。
求求您。
哦？是这样。这个男孩，按地球人话说，该是我的情敌哩。
上一次你之所以拒绝我，恐怕就是为了这个人吧。我也听说，最近人类乘看什么天鸟船在宇宙中旅行。
这样吧，做为饶他一死的报偿，你和我一起到海王星来。
嗯，

我是特别喜欢你的。
你拥有最优秀的因子和极其柔软的细胞。你是几千亿人中才有的一个。
跟着我，去创造最优秀的子孙吧。

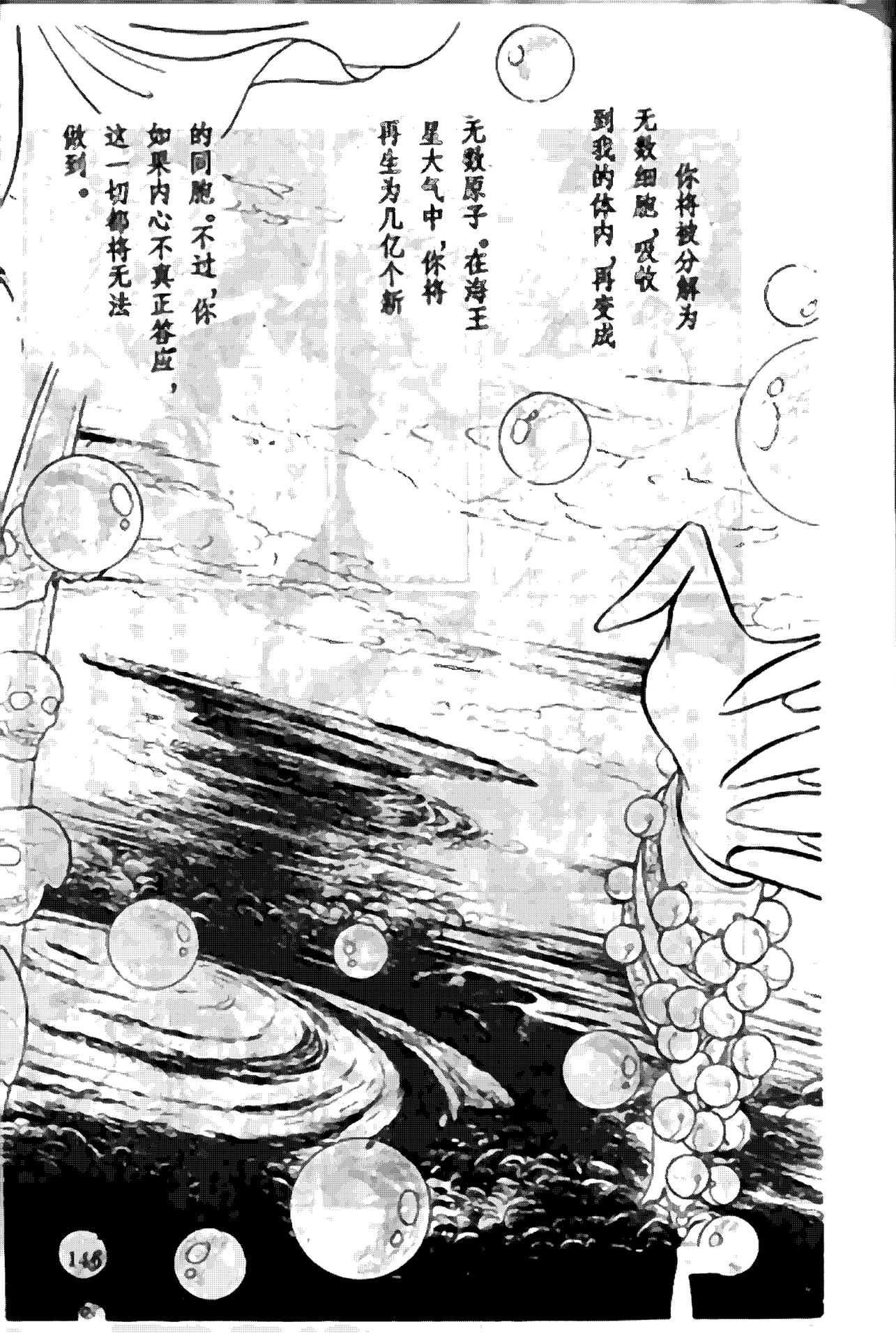
你将被分解为无数细胞，吸收到我的体内，再变成无数原子。在海王星大气中，你将再生为几亿个新的同胞。不过，你如果内心不真正答应，这一切都将无法做到。

我不管座分解地！
合欢要和我去西二十二城的。
到那里去做人类的实验材料吗？
呜——
啊

来吧！
合欢！
你别听这家伙胡说！
哦？这真是罕见的事呀。
怎么还能动？
嗯，不愧是索度人战士啊。

尽管很强壮，可脚下却很软弱
现在，你还有力量抗拒我吗？
你是愿意被我吸收，做我繁衍子孙的能量呢？还是愿意被打死，去做鸟或魔鬼的食物呢？
喂？
请别动手！
别动手，求求您，我，我……我去跟您去。

不能去……
白痴！

忘不了你，忘不了你，心里永远记着你。
纵然被化为千亿分子，变成粉末，那内核里也永远有你。

不论你到哪里，不管我化为什么，爱你之心永不改变。我的原子，我的子孙，他们都不会忘记。永不忘记，直到永远，直到宇宙终止那一天。

别这样啦，
快精神精
神，我生气啦。

啊呀！
醒过来啦？这儿是哪来那个鸟乎呀。
哟，我，你们没事吧？
永都可真沉。哼，没有菲克，我们就扔下你不管啦。
对不起……
刚才那人是谁？是朋友？
啊……哎……
过去认识。
你喜欢她吗？

会讲故事的树

每当黄昏时，我家外面那棵大树都在讲故事。

很多小鸟停在树上听故事，一直到天黑，鸟儿归巢，万物俱静，树才住嘴。

快扔掉！
猫，不行，不行！
可是……
妈妈，这是从田里摘来的。
可不可以养在家里？

不……行……
妈——妈？
怎么啦！！妈妈！妈妈！
别哭，妈妈别哭啊！

那孩子是为什么出生的啊！
才仅仅活了三个月呀。
谁出生也不会是为了马上就死的呀。
那照片一定是你的姐姐。很小时候就死了。
睡觉时，猫爬到脸上，把她给憋死了。

所以，你妈妈特别讨厌猫。

你怎么啦？
妈妈天了。不让我养小猫。
是吗？天了，你很难过吧？

哦！？为什么，地面上没有你的影子？
这样一来，这只猫会死的。
真是第一次看到妈妈哭，
吓得我不知怎么好好了。
我真庆幸，妈妈没有忘记我。
应该尽量减少妈妈的悲伤。

你……
是谁？
我是你的姐姐呀。
……
我就住在那儿。那上面住满了我们的幽灵。小鸟们也天天来听故事。
到了半夜，你跟妈妈一起打开窗子凉望。
你不懂。幽灵可以以各种姿态出现的。
我这副装束，生下来就应该这样，因为我喜欢今宵生打扮呀。
别？

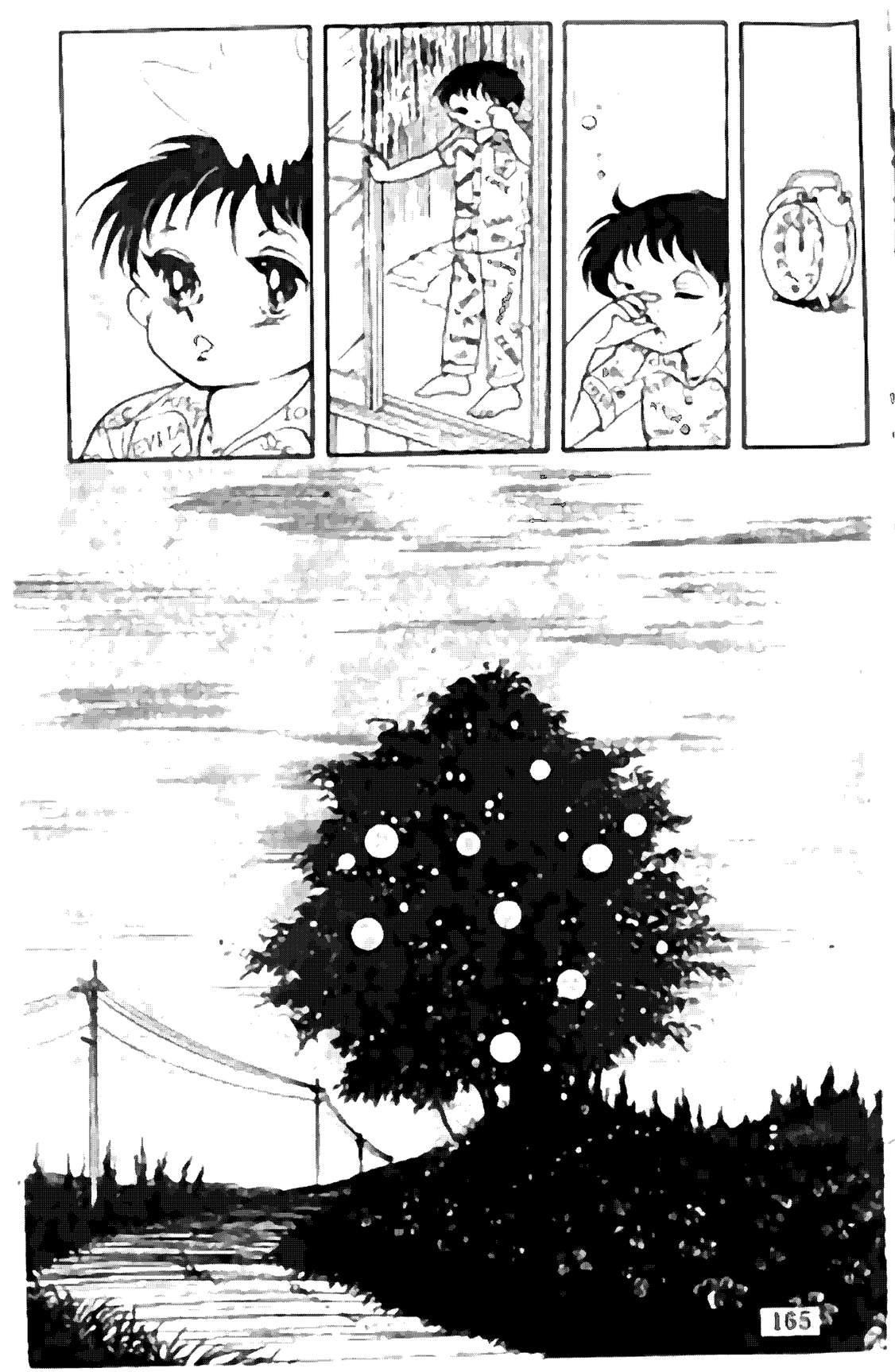

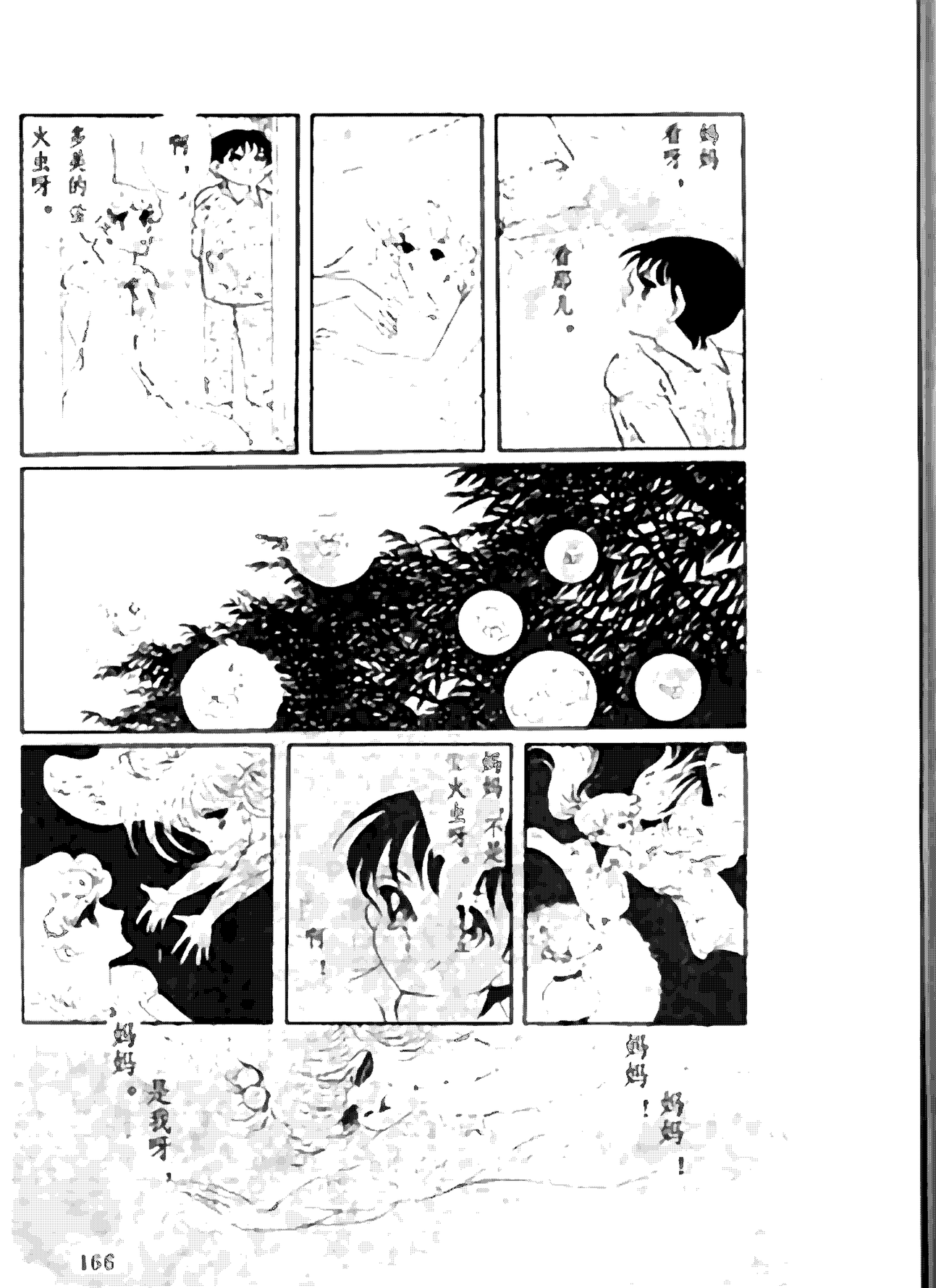

我并非是不幸的，我的伙伴中，还有没出生就死去的呢。

尽管只生活过三个月，但我毕竟看到了世界，听见了声音，尝到牛乳的温馨和甘美。

猫儿多么温情和柔顺，给我带来无穷乐趣。它是我的好朋友呀。

闻着我身体的奶香，猫儿和我在嬉戏中睡着。

这都是真的呀，
所以，妈妈
您别再为我
哭泣啦。
咦——？是
可爱的萤
火虫呀。
妈妈！！
那不是姐
姐吗！？
啊——妈
妈不认识我
呀。
大人是看
不见幽灵
的吧。
妈妈，
妈妈，
妈妈——
是姐
姐，姐姐
呀！

我妈妈
姐姐和妈妈多么
可怜，半夜里
禁不住在田野上
大哭起来。

总觉
得多么的令
人怀恋啊。

家里人
醒来，又
把我领回房
间。

妈妈，您早。
我想一定是姐姐用一晚上时间说服了妈妈。
不知为什么，可我坚信是这样，一定是这样。

不幸的五天期限刚过一天，第二天黎明时，我看见了传说中的金发神查尔德领着雨神扎克。

他们从
脚跟中走
来……

正要潜
入宫殿深处。
……

请别出声。
我们不会伤害你。
啊……

没想到走之前，
还能有幸见到您这样的神……
你名字？
国王的二女儿妮米……
我是从加勒伊尔来的。
加勒伊尔？
是个遥远国家，你不会知道的。

对不起，我太爱你啦，所以……
不要紧了。所年一到，我和姐姐就要被嫁到异邦去了。
是不是北方城市伊加？
是的，我们被当成了人质。
要是不去，这座城市就要被灭掉的。

我是那儿的警探。

警探？

我是来寻找你的。

我？

是啊。寻找能和我在一起的人……

我叫莱拉。跟我去吧，我们永远在一起……

高高的塔楼、白色的房子、灯光闪烁的窗口，还有遨游在蓝天里的巨鸟。

我们漫步在森林中，莫拉继续讲起自己国家的事情。

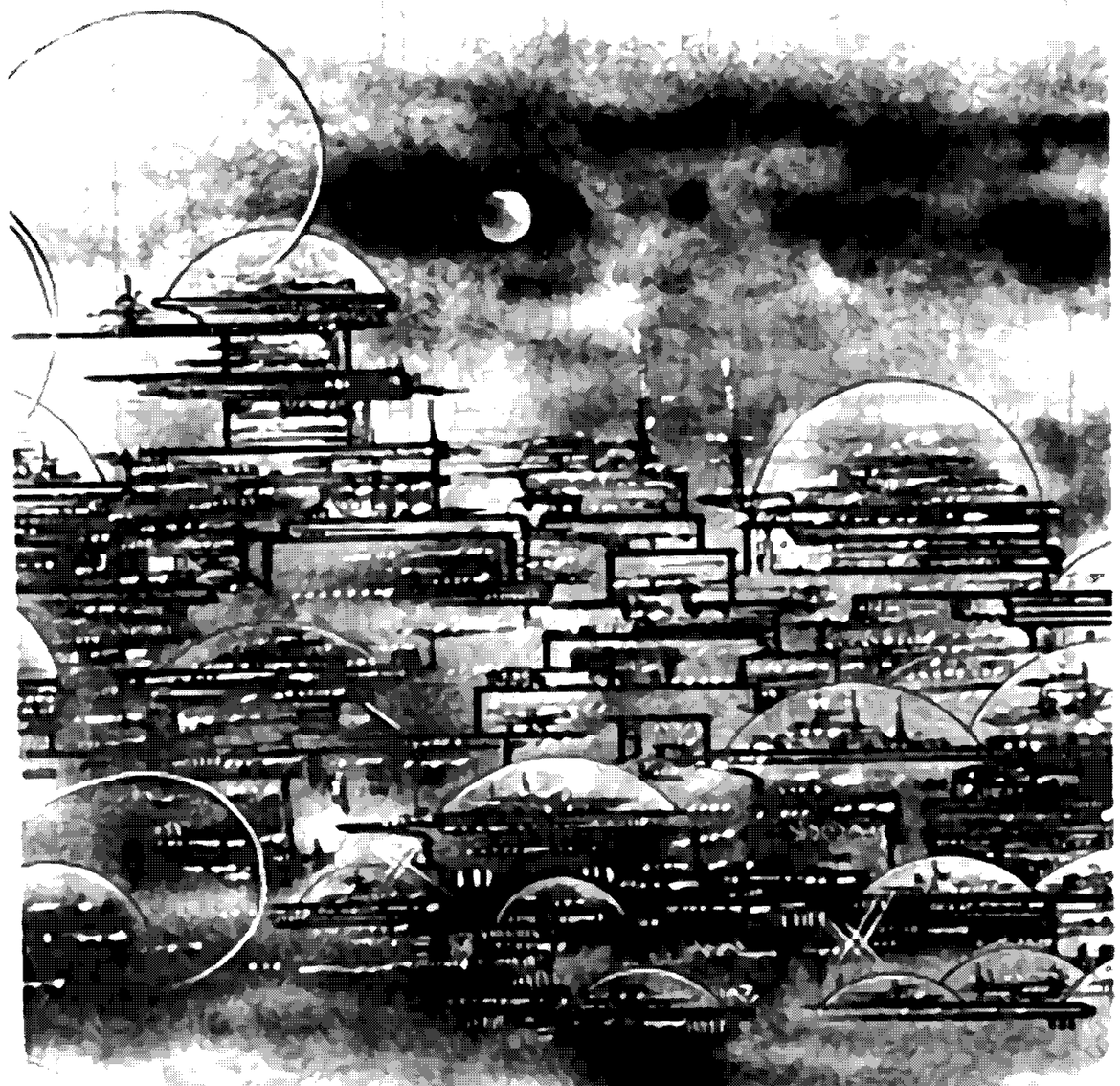

不用土壤培植的果实，家家厨房喷涌的甘泉。自由的人们生活在自由的天地里。女人婚姻自主，再没有不幸和痛苦。我也可以参加神的行列，过上自由美满的生活。

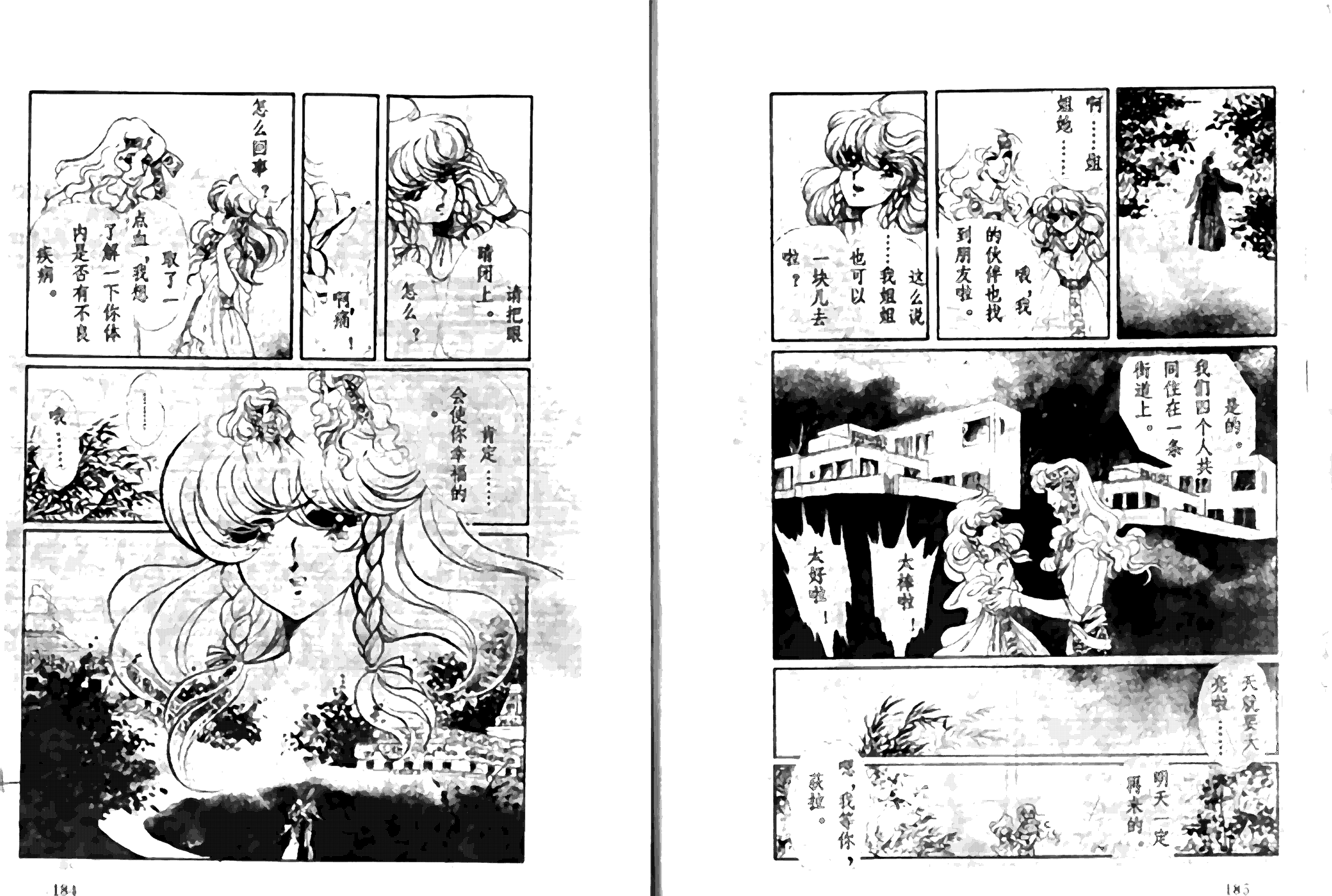
请把眼睛闭上。
怎么？
啊，痛！
怎么回事？
取了一点血，我想了解一下你体内是否有不良疾病。
肯定……会使你幸福的。
喂……
……
啊……姐姐……
喂，我的伙伴也找到朋友啦。
这么说……我姐姐也可以一块儿去啦？
是的。我们四个人共同住在一条街道上。
太棒啦！
太好啦！
天就要大亮啦……
明天一定雨未的。
嗯，我等你，敬拉。

分别的啊
张狂过心头，
但立刻被幸福感淹没。

整个白天，
我和姐姐都沉
浸在梦乡里。
后来三天里，
金色的神夜
夜光顾，我们
共度良宵。
此刻我
体验到了从
未有过的幸
福。

获拉!!
!!
妮米!

为什么，为什么就你们三个人走？
你说过带我去的！
对不起，你的遗传基因里发现特殊成份。
你的父母是近亲吧？
但姐姐的却不是。
是的。我母亲本是父亲的妹妹，是神圣的公主。而姐姐的母亲则是外国人！
这是为什么？

很抱歉，我不能带你去。

移民审查，不准近亲结婚。

啊，天哪，太残酷啦！

就是说，只带姐姐一人去，让我一个去出嫁？

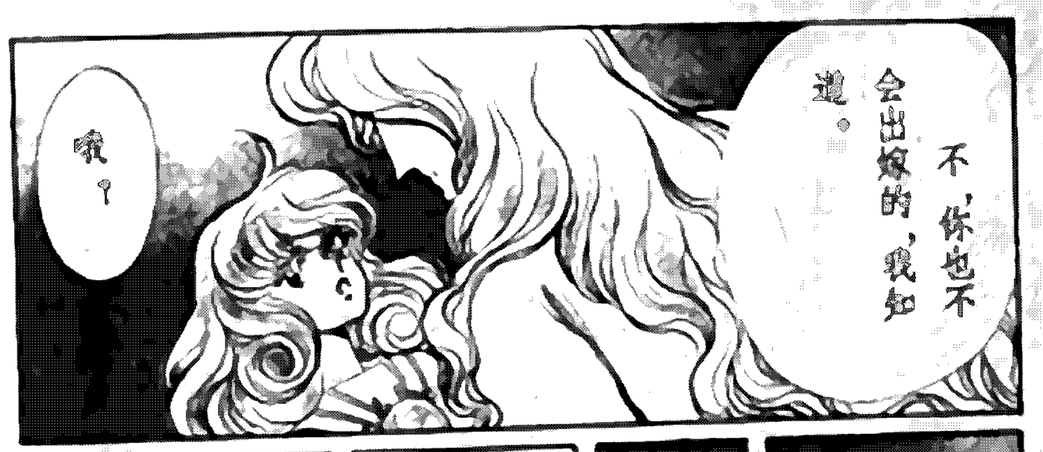

轰轰——
果然……

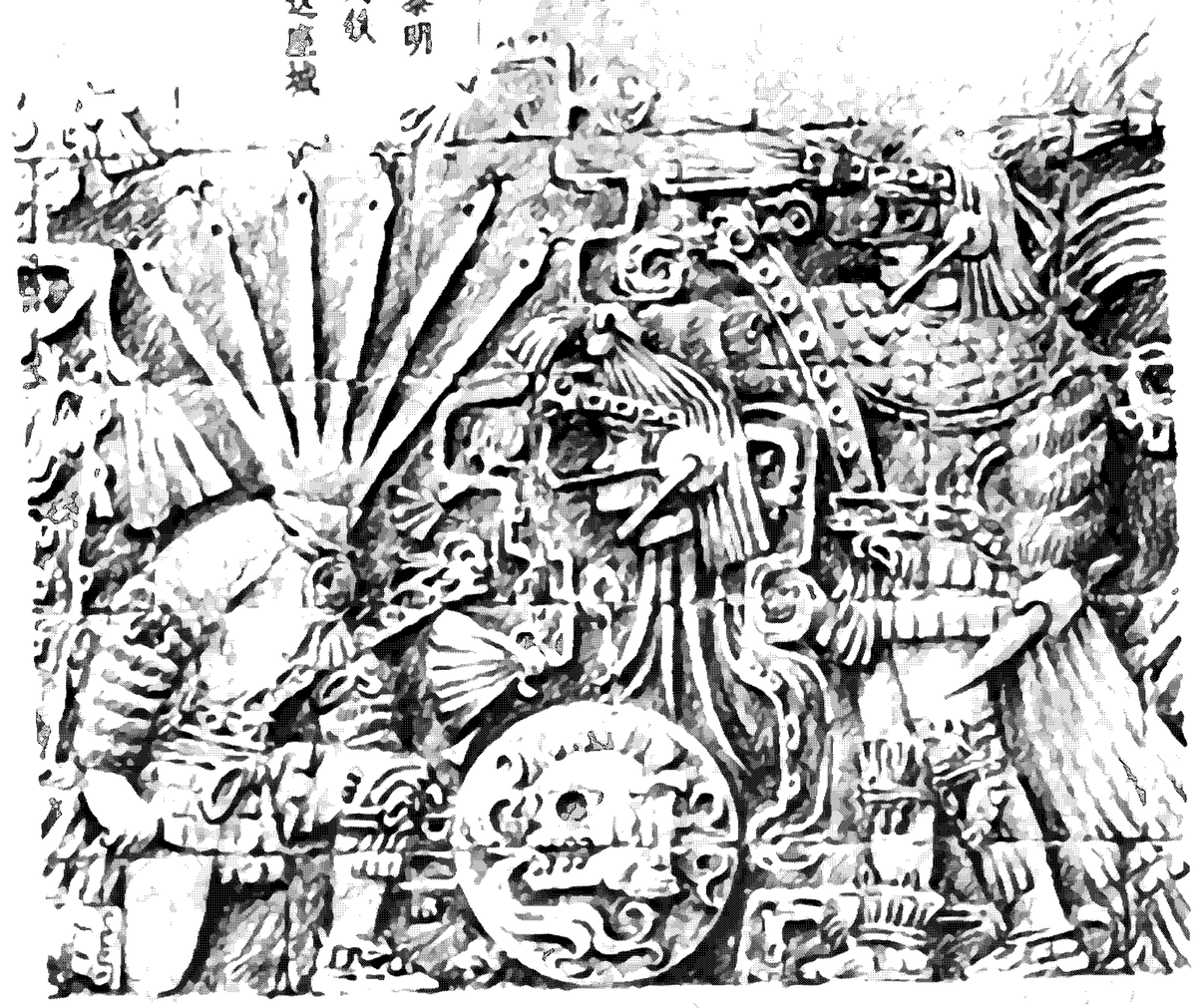
最可怕的灾难立刻来临了。
那天黎明前，敌人的铁蹄踏碎了这座城市。
所有的市民被杀光。

然后，不知过了多久。在我体内慢慢出现了某种奇异的变化。

慢慢地……

我也被杀死后从金字塔顶推了下来，

叭哒

叭哒……

摔落在杂木丛中。

一个宇宙不停地诞生、死亡、再诞生、再死亡……

宇宙的故事。这是个玛雅神诞生前甚至连宇宙尚未形成之前就有的神祭传说。

有个东西来到体内，缓缓地讲述起有关

象太平洋样无限回转。生命也如此，诞生、死亡……又诞生，又死亡……

就这样，我们不停地重复着同一件事情。

我一直在爱着你呀。自从大学历史考察团给我看那场战争的照片时起。
我立志一定当个时空警探，把你接到我们这时空来。可……

可我已无法看到你呀。
我睁眼首先看到的……
是高墙以内的那个天空……
那是玛雅神的蔚蓝天空。

我已不
再是人类，
化为玛雅神的
使者，从此走
遍这个世界。